

Número 85

Cuatrimestral



envíe su **FOTOGRAFÍA**
y gane este **REGALO**

Lea
atentamente las
BASES
del Concurso



**CUCHILLO DE
REMATE MUELA
PODENQUERO M**

La revista del

Club de Caza

DE SEGUROS RGA



España, paraíso de la caza mayor

CAZA MENOR Contra las
amenazas, caza científica



ASÍ CAZA Korthals, un buen perro
para el perdicero



ESPACIOS NATURALES
Parque de Saja-Besaya



SEGUROS
RGA



Revista Club de Caza RGA
Nº 85 - Marzo 2025

Estamos en el buen camino

Muy en la línea de lo que, con acierto, señala el artículo dedicado a la caza menor en este mismo número, donde se pone de relieve la importancia de una actividad cinegética apoyada en proyectos de ciencia ciudadana que proporcionen datos irrefutables para una defensa sólida de los aprovechamientos venatorios de nuestras diferentes especies, la última hora informativa viene a confirmar que estamos en el buen camino y que la "caza científica" es la mejor 'medicina' contra los ataques y amenazas que recibimos.

En dicho artículo, que aborda el último intento de prohibir la caza de la codorniz y el zorzal alirrojo por parte de la Comisión Europea a finales de noviembre de 2024, se analizan, además, los distintos estudios puestos en marcha desde el colectivo cazador y coordinados por científicos (Coturnix, Zorzales, PIRTE...) y se hace un llamamiento a los aficionados españoles para que participen, en mayor número, en todas estas iniciativas que suponen un antes y un después para defender nuestros intereses frente a la falta de rigor, desinformación, visiones sesgadas y malas prácticas de los anticaza.

Pues bien, la negativa de los Ministerios de Transición Ecológica y de Agricultura a aquella propuesta de la CE en base a los datos aportados por el sector cinegético, se ha visto refrendada recientemente en la respuesta remitida por el MITECO a la diputada Júlia Boada, del Grupo Sumar, en la que se confirma que la codorniz no está en peligro de extinción y que la especie no se calificará dentro de esta catalogación, lo que prohibiría su caza en España. La respuesta enviada por parte de este ministerio indica que "a la vista de la información disponible, de la evaluación del cumplimiento de los criterios de inclusión de taxones en el mencionado Catálogo y de las recomendaciones del Comité Científico, no se desprende que la codorniz deba ser incluida en la categoría

«En Peligro de Extinción» del Catálogo Español de Especies Amenazadas". Igualmente, añade que "fundamenta el diseño, análisis y promoción de políticas de protección de la biodiversidad en general, y de especies amenazadas en particular, en la información más precisa y robusta desde el punto de vista científico". Además, comenta que el informe del consorcio científico que asesora al grupo de trabajo sobre aves en situación de riesgo "no recomienda establecer una suspensión de la caza de la codorniz, sino una revisión de la gestión de la misma. Por esta razón se considera que las recomendaciones de la Comisión Europea deben ajustarse a las del informe y no promover una moratoria a la caza que en ningún momento el informe científico ha sugerido".

A propósito de esta excelente noticia, la Real Federación Española de Caza (RFEC) reivindica el papel del Proyecto Coturnix, el cual, "como otros que se han puesto en marcha desde el sector cinegético para la conservación de las especies y la sostenibilidad de su caza, está permitiendo poner en manos de las administraciones competentes datos fiables para la correcta toma de decisiones en base a criterios científicos y técnicos rigurosos. Unos datos que se están obteniendo gracias a la implicación de miles de cazadores voluntarios en todo el país, que están trabajando mano a mano con equipos científicos y entidades del sector y que demuestran una vez más su compromiso con la naturaleza y la importancia de sus aportaciones para conocer la realidad del campo". Así mismo, y en nombre de las entidades responsables del Proyecto, la RFEC "agradece la colaboración de todos los cazadores a lo largo de estos años y destaca que, gracias a su esfuerzo, se ha conseguido frenar la intención de declarar una especie en peligro de extinción sin datos que lo avalaran y por ideología, con el único fin de acabar con su caza".

José María Montero

4 | La mejor 'medicina' contra las amenazas se llama "caza científica"



10 | Las fotos del Club

12 | Grifón Korthals, un buen perro para el perdicero veterano



16 | Bazar Club de Caza RGA

18 | Visor Swarovski Optik Z8i+ 5-40x56



19 | 10 razones que hacen de España un paraíso venatorio



24 | Razas de perros para la montería (y IV)



26 | Parque Natural de Saja-Besaya



30 | A perro puesto

Revista cuatrimestral del Club de Caza RGA
Edita: Seguros RGA

Basauri, 14.
28023 Madrid
Teléfono:
900 33 33 22

Diseño y Maquetación:
elestudio.com

Depósito Legal:
M-27.986-1996

La revista Club de Caza RGA y Seguros RGA no se responsabilizan del contenido de los artículos y otros escritos firmados, así como tampoco comparten necesariamente los criterios de los autores.

Usted recibe la Revista del Club de Caza de Seguros RGA como **privilegio** por formar parte de nuestro Club.

Si usted **no deseara seguir recibiendo la presente publicación**, le rogamos nos lo haga saber a través de nuestros canales habituales de comunicación: dirección postal: **c/Basauri, 14 (28023) Madrid o correo electrónico: cat@segurosrga.es**



La mejor ‘medicina’ contra las amenazas se llama “caza científica”

Texto: Hilario García Moreno - Fotografías: Shutterstock, Archivo y Artemisan

Ya hemos señalado en estas páginas con anterioridad que el presente y el futuro de la actividad cinegética en España dependen en buena medida de la implicación y colaboración de los cazadores en esos proyectos y estudios de ciencia ciudadana o caza científica capaces de defender mejor que ninguna otra cosa nuestro papel en el medio natural. Y aunque mucho se ha avanzado en este campo en los últimos años, sobre todo en el ámbito de la caza menor, lo cierto es que la participación está lejos aún de ser alta si tomamos en consideración el tamaño de nuestro colectivo, lo que pone un tanto en entredicho el grado de concienciación y compromiso al respecto, máxime en unos momentos en los que en el punto de mira de la Comisión Europea se encuentra la caza de algunas aves migratorias.



Nunca en nuestro país ha habido tanta caza mayor como en los últimos dos o tres lustros. El crecimiento y expansión de las poblaciones de todas las especies venatorias ha sido tal, que este fenómeno ha acabado desembocando en sobreabundancias —especialmente de jabalí, corzo y venado en la mayor parte de nuestra geografía peninsular— capaces de generar importantes problemas agrícolas, sanitarios, de tráfico, etc. Ante un panorama de estas características, donde incluso la caza se muestra a veces insuficiente para controlar los desequilibrios de ciertas densidades, a casi nadie se le ocurre poner en entredicho la función social y esencial de nuestra actividad en las labores de control de las sobrepoblaciones de ungulados, y aquellos que osan hacerlo, lo hacen por lo *bajini* debido a la aplastante lógica y conflictividad social de los daños provocados por la caza mayor.

No ocurre lo mismo cuando se trata de la menor, con un rosario de amenazas e intentos de prohibir la caza de algunas especies que, aunque con bastante retraso, por fin nos ha hecho reaccionar al ser conscientes de que las reglas del juego hace tiempo que cambiaron y requieren del sector cinegético un papel mucho más activo y acorde a la realidad del siglo XXI. Y es que, frente a los datos que se reportan desde España y animan a la Comisión Europea (CE) a tomar medidas que siempre van en la dirección del recorte o la prohibición, se impone una caza moderna, sin prejuicios, apoyada en todo momento en la ciencia para ejercerse mejor en términos de aprovechamiento, gestión y conservación y, por supuesto, capaz de desenmascarar las malas praxis y mentiras de esos anticaza que quieren manipular las decisiones a nivel nacional y comunitario.

El último intento fallido

Poco después de cerrarse el número anterior de esta revista, y días antes de celebrarse la jornada 'Retos y oportunidades en la gestión de aves migratorias cinegéticas', tuvimos noticia de la intención de la CE de prohibir —de nuevo— la caza de la codorniz y también la del zorzal alirrojo, algo a lo que se opusieron los Ministerios para la Transición Ecológica y el Reto Demográfico (MITECO) y de Agricultura, Pesca y Alimentación (MAPA) ante los datos científicos aportados por los cazadores en base a los resultados de proyectos de ciencia ciudadana o caza científica como Coturnix y Zorzales, de los cuales se desprende que tanto una como otra especie se encuentran en buen estado de conservación en nuestro país.

En el caso concreto de la codorniz, ambos ministerios se mostraron contrarios a las recomendaciones comunitarias y, por principio de precaución, al no tratarse de una especie amenazada, defendieron la necesidad del desarrollo de un plan de caza adaptativo para tener mayor conocimiento de la especie y, en base a sus conclusiones, estudiar si hay que tomar medidas. Esta postura también la defendieron países como Francia, Italia y Portugal.

En la actualidad se impone una caza moderna, sin prejuicios, apoyada en todo momento en la ciencia para ejercerse mejor en términos de aprovechamiento, gestión y conservación



La población de codorniz en España se mantiene estable y produce excedentes en todas las áreas de estudio, lo que indica que se está llevando a cabo un aprovechamiento cinegético sostenible

Los proyectos en marcha

Con la tórtola europea como ejemplo reciente de moratoria de caza (ya llevamos cuatro años sin su aprovechamiento cinegético en media veda) y ataques como el descrito sucediéndose cada cierto tiempo, es normal que la principal conclusión extraída de la jornada sobre gestión de aves migratorias cinegéticas fuera "que la implicación de los cazadores resulta imprescindible para recopilar datos esenciales con los que mejorar el conocimiento de estas especies. Además, es necesario que las decisiones de gestión a nivel autonómico, nacional y europeo se tomen en base a estos datos científicos, obtenidos con rigor, y no a otros intereses o ideales".

Así las cosas, a partir de lo expuesto en la jornada 'Retos y oportunidades en la gestión de aves migratorias cinegéticas', a continuación resumimos la situación en la que se encuentran los principales proyectos y estudios de ciencia ciudadana que, auspiciados desde el sector de la caza, se han puesto en marcha en los últimos años, los cuales vienen a sumarse a iniciativas de esta naturaleza de larga trayectoria como, por ejemplo, el Proyecto Becada, del Club de Cazadores de Becada con Perro (CCBP), o aquellos que abanderó la Asociación del Corzo Español (ACE): →





que los cotos donde se realiza gestión del hábitat albergan densidades medias mayores de tórtola, una gestión que en España y en gran parte de Europa recae económica y personalmente, en su mayoría, en los propios cazadores. A esta gestión continua en los cotos hay que añadir la gran implicación del sector cinegético en la monitorización de la especie en todo el país, como demuestran los cerca de 3.000 censos realizados en la campaña de migratorias estivales del Observatorio Cinegético entre 2021 y 2024, aun cuando la especie se encuentra en situación de moratoria.

Precinto Digital de Caza

El Precinto Digital de Caza (PDC) es una herramienta digital desarrollada por la Fundación Artemisan (con la financiación del MAPA) para el registro de animales cazados en tiempo real, de manera que se dé respuesta al requerimiento de la Comisión Europea de poner en marcha métodos de toma de datos fiables. Las pruebas efectuadas con la aplicación confirman que el PDC funciona, permitirá mejorar la eficiencia en la toma de datos de capturas y, con ello, la continuidad de la caza de aves migratorias como la codorniz y los zorzales e, incluso, la recuperación de la caza de la tórtola. ■



→ Proyecto Coturnix

(Desarrollado por la Fundación Artemisan, impulsado por Mutuasport y con la colaboración de la Real Federación Española de Caza y sus federaciones autonómicas). A lo largo de los cuatro años de vida de este proyecto científico se han realizado 2.865 censos a través del Observatorio Cinegético (<https://observatoriocinegetico.org/>) y 2.357 estaciones de escucha, a lo que se ha sumado la implementación de un Método Específico de Seguimiento de Codorniz (SEC) en 18 áreas de estudio. Asimismo, se ha registrado información de 9.674 jornadas de caza y se han recopilado 49.140 muestras biológicas de alas de codorniz, todo ello gracias a la participación de más de 5.000 cazadores de 45 provincias de España.

Esto ha permitido determinar que la población de codorniz en España se mantiene estable y produce excedentes en todas las áreas de estudio de nuestro país, lo que indica que se está llevando a cabo un aprovechamiento cinegético sostenible de la especie. Debido a que los métodos pasivos frecuentemente utilizados para la monitorización de la especie infravaloran el tamaño real de las poblaciones, se destaca la necesidad de

la puesta en marcha de métodos específicos como el SEC, desarrollado por la Universidad de Barcelona y que, gracias a su incorporación al proyecto Coturnix, ha supuesto un antes y un después en el seguimiento de la especie.

Proyecto Zorzales

(Impulsado por Mutuasport, desarrollado por la Fundación Artemisan y con la colaboración de la Real Federación Española de Caza y sus federaciones autonómicas). Respecto al proyecto Zorzales, ha contado con la participación de más de 2.500 cazadores que han recogido información en 1.436 censos a pie a través del Observatorio Cinegético. Se han recorrido más de 8.400 kilómetros y registrado datos de 7.688 jornadas de caza en 384 cotos colaboradores, enviándose la información de 723 anillas de ejemplares.

Además, a lo largo del proyecto se ha equipado a un total de 11 zorzales comunes con dispositivos GPS, obteniendo información detallada sobre los movimientos y migración

prelucida de la especie. Entre las conclusiones principales encontramos que las poblaciones, tanto de zorzal común como de alirrojo, son estables en España, produciéndose fluctuaciones interanuales. Cabe señalar que es la primera vez que se ha realizado una caracterización del aprovechamiento cinegético de los zorzales en España, un hito en la gestión de estas especies.

Proyecto PIRTE

(Financiado por la Junta de Extremadura en colaboración con la Federación Extremeña de Caza).

Los resultados del Proyecto Integral para la Recuperación de la Tórtola en Extremadura (PIRTE) han puesto sobre la mesa el esfuerzo de gestión del hábitat que se realiza en buena parte de los cotos para la recuperación de la tórtola y otras especies, así como la monitorización realizada por voluntarios y técnicos a través del Observatorio Cinegético. En este sentido, los resultados preliminares del PIRTE y de otros proyectos como Cotos Demostrativos parecen apuntar





FOTO GANADORA
Carlos Javier Rico

Carlos Javier nos muestra a una joven liebre tumbada en un carril que se encontró momentos antes de comenzar una jornada de caza. Nos cuenta que siempre lleva su cámara encima y la inmortalizó para recordar aquel día de por vida.

ESTA SECCIÓN ESTÁ DEDICADA A TODOS NOSOTROS: LOS SOCIOS DEL CLUB DE CAZA DE SEGUROS RGA.

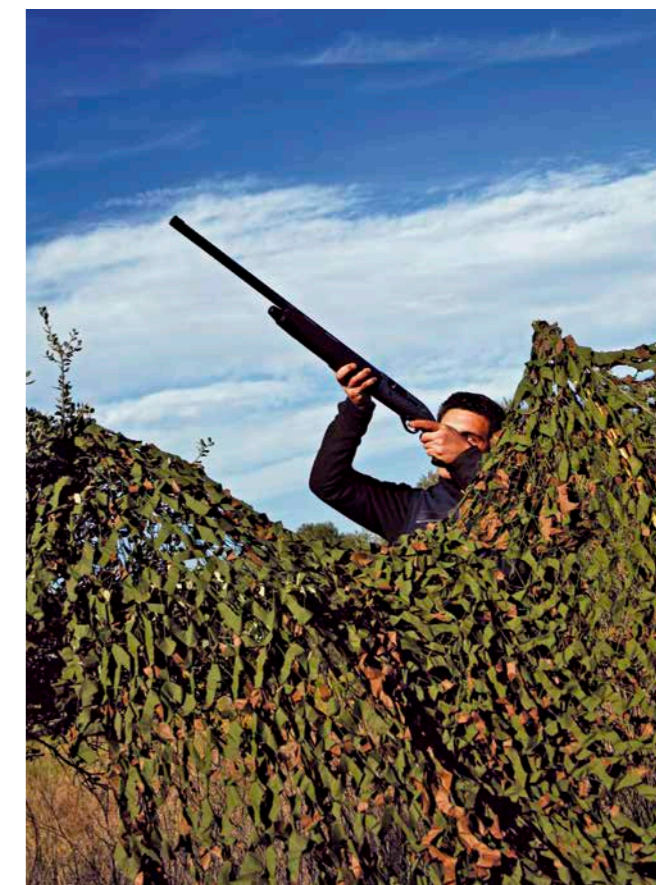
Anímese, envíe a nuestro correo electrónico ClubdeCaza@segurosrga.es fotografías y un comentario sobre las mismas. En cada número publicaremos nuevas fotografías y escogeremos un nuevo ganador.

En esta ocasión regalamos un **Cuchillo de Remate Muela Podenquero M.** El cuchillo Muela Podenquero es ideal para la caza y el remate, con una robusta hoja de acero inoxidable X50CrMoV15 de 26 cm y un espesor de 5 mm. Su empuñadura de madera y la guarda y pomo de latón garantizan un agarre cómodo y duradero. Fabricado en España, incluye una funda de cuero de alta calidad y ofrece una dureza de 55/56 HRC.



envíe su **FOTOGRAFÍA** y gane este **REGALO**

Lea atentamente las **BASES** del Concurso



BASES CONCURSO DE FOTOGRAFÍA CLUB DE CAZA RGA

OBJETO DEL CONCURSO: el objeto del concurso será elegir de entre las fotografías presentadas, aquellas que serán publicadas en cada número cuatrimestral de la revista del Club de Caza RGA, y de entre éstas últimas la mejor fotografía que recibirá un regalo valorado en **aproximadamente 100 euros** y que será elegido por SEGUROS RGA en cada edición de la Revista. SEGUROS RGA elegirá de entre todas las fotografías recibidas hasta el momento de la edición de la publicación que cumplan los requisitos establecidos en las presentes bases, aquellas que, a su entender, deban ser publicadas por su calidad, belleza y resolución. Aquellas fotografías que no sean elegidas para su publicación en el número cuatrimestral con edición y tirada posterior al envío, serán borradas sin posibilidad de recuperación.

REQUISITOS DE LAS FOTOGRAFÍAS: las fotografías deben ser inéditas, no haber sido publicadas por ningún medio escrito ni galardonadas en otros concursos o certámenes y no haber sido comercializadas. Además deberán mostrar imágenes relacionadas con aspectos de la Caza (**paisajísticos, biológicos, zoológicos...etc**). **Se excluirán del concurso todas aquellas fotografías que muestren animales abatidos.** El participante, deberá ser socio del Club de Caza RGA, mayor de 18 años, y podrá ser de cualquier nacionalidad. Quedan excluidos de la participación los empleados de SEGUROS RGA o familiares directos de los mismos. Sólo se admitirán fotografías en soporte digital, es decir, archivos de imágenes obtenidas con cámara digital o fotografías analógicas escaneadas a alta resolución y presentadas en formato digital (BMP, JPG, TIF y PNG, con un peso máximo entre 1 y 10 MB. Los archivos fotográficos deberán ser remitidos por el participante a la dirección de correo electrónico clubdecaza@segurosrga.es indicando su nombre y apellidos, DNI, teléfono, dirección de correo electrónico y nº de socio. **Puedes consultar las bases completas en www.segurosrga.es**

Hemos actualizado las bases del Concurso de Fotografía Club de Caza RGA. Lea atentamente para poder participar. ¡Anímese!



Daniel nos envía esta curiosa instantánea que tomó durante un paseo por el campo.



Nuestro amigo Jesús con su fiel compañera Shura en una de sus salidas cinegéticas en Navarra.



Nuestro socio Rafael nos envía esta imagen que tomó en una tarde de paseo.



Juan Antonio nos muestra esta imagen que titula: duermen juntos en el radiador y al día siguiente de caza.

IMPORTANTE

RECUERDE QUE...

... Es obligatorio desde el punto de vista legal, tener contratado un Seguro de Responsabilidad Civil del cazador, para el ejercicio de la caza.

Por este motivo, entre la documentación a llevar consigo, no olvide incluir siempre el último recibo de su Seguro del Cazador RuralCaza, para así evitar posibles sanciones mientras practica su afición favorita con total tranquilidad.

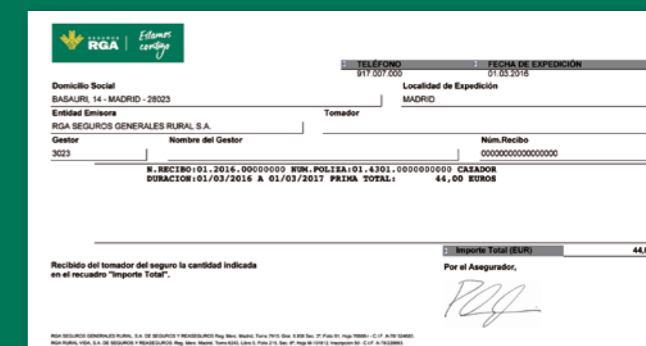

Grifón Korthals, un buen perro para el perdicero veterano

Texto: Miguel F. Soler - Fotografías: Shutterstock y Archivo

Cuesta lidiar con las escasas opciones perdiceras que el campo depara actualmente. Y cuesta, sobre todo, a quienes llevan décadas tras las del pico rojo, pero tras esas perdices autóctonas "de verdad" que todavía quedan en algunos rincones de nuestros cazaderos. Con cupos, limitaciones de días y de horario, con temporadas a veces muy reducidas para equilibrar la 'madre' que debe quedar en el coto tras la campaña, estos perdiceros veteranos, cuando tienen que apostar por un cachorro, muchas veces se desesperan porque el cuerpo les pide una raza y la cabeza y la realidad, otra. ¿Hay alguna raza ideal para estos perdiceros veteranos? ¿Has pensado en el grifón Korthals?





Cuando las temporadas ya se cuentan por varias decenas, al perdicero se le ilumina ya la lucecita de final de recorrido en fechas próximas. Puede que sean cinco, diez, quince años más, pero como está el campo y con una capacidad física que va a la baja, muchos cazadores de perdiz que rondan los sesenta años o que ya pasaron esta cifra, a menudo tienen un serio problema cuando necesitan criar un nuevo cachorro para sus próximas campañas. En esta tesitura resulta muy fácil caer en la nostalgia que, por un lado, nos remite a aquellos bretones, pointers, perdigueros, pachones y garabitos, por citar algunas razas perdiceras bastante habituales hace varias décadas, y, por otro, nos lleva a la desilusión porque ya no se encuentran perros como aquellos, ni con la facilidad de antes, ni con el arte y oficio de entonces.

Pretender conseguir un perro como los de nuestros comienzos, canes con oficio, sin papeles pero con mucho arte en el campo, resulta muy complicado. A veces imposible. Esa sangre se perdió, se disolvió en cruces y más cruces buscando algo que ya teníamos pero que no veíamos...

Pero al perdicero el cuerpo le pide un perro con brío, nariz, tensión, siempre dispuesto a irse con facilidad como embelesado por el reguerillo de emanación que va dejando la patirroja al escurrirse en el páramo o la ladera, y también en el liego, barbecho o entre las calles de la viña. Y aunque los años ya se noten y el cuerpo pida jornadas algo más cortas y no doblar cazando sábado y domingo, todavía se

Los grifones Korthals destacan por su equilibrio e inteligencia, además de por una tremenda facilidad para situarse en cazaderos variados y mantener un apego muy acusado con el cazador

está en forma como para criar un nuevo perro que será esa esperanza que nos acompañe tal vez hasta la retirada.

Entonces, ¿qué hacemos? ¿Nos vamos a lo que nos pide el cuerpo y criamos un pointer como cuando teníamos dieciocho años? ¿Un nuevo bretón? ¿Un braco alemán? ¿Alguna raza ibérica? Todas las razas tienen sus ventajas e inconvenientes cuando se trata de seguir a las perdices "de verdad", esas que no aguantan donde queremos sino donde saben que nos la pueden jugar. Que no se atorán en una mata de tomillo así como así, capaces de dar vuelos rabiosos y fuertes ladera abajo o barbecho adentro para ponernos complicado eso de tirar. En esta tesitura y en esta ocasión, mi enfoque va hacia una raza poco conocida pero de gran potencial para quienes ya contamos cuatro décadas —y algunos años más— detrás de las patirrojas autóctonas en nuestros campos: el grifón Korthals.

Las ventajas del Korthals

Como se trata de ir al grano de cara a ver si esta raza puede ser una alternativa coherente y sensata para la que tal vez pueda ser nuestra última etapa tras las del pico rojo a guerra galana, comienzo diciendo que son perros en los que destaca su equilibrio e inteligencia. Con esto está casi todo dicho, pero añadido su tremenda facilidad para situarse en cazaderos variados y mantener un apego muy acusado con el cazador. Estamos ante canes que proceden de una genética donde se buscaba ejemplares que registrasen muy bien el terreno y no dejaran ni caza sin detectar a nuestro paso, ni pieza herida tras los lances, por lo que son perros muy metidos en faena, muy camperos y muy morraleros, que aportan al perdicero un extra que hay que tener muy presente: controlan muy bien las emanaciones y te dejan seguir su guía o situarte en posición de tiro en las muestras sin estridencias ni entrar a sacar la perdiz compitiendo contigo.

Su iniciación es muy abarcable; requieren mucho roce, como cualquier perro que queramos iniciar y tener en casa (se adaptan muy bien a la convivencia en familia, son muy urbanitas y no tienen mayor problema para desplegar luego su potencial en el entrenamiento y en la caza), pero aprenden muy rápido, aflorando de manera precoz una vocación de aplauso por seguir los rastros y emanaciones sin estridencias, una muestra muy segura y con precioso estilo efectivo, así como un cobro innato que los lleva a no dejar palmo de suelo sin registrar cuando saben que hay caza herida por la zona.

Un perro con potencial evidenciable

Sin verse muchos en nuestros campos, y diferenciando al Korthals del Drahthaar, hay que centrarse en lo que esta raza puede evidenciar en las salidas al campo tras las perdices, sea en la desveda o en las últimas jornadas de la temporada, con tiempo distinto y campo muy dispar en cuanto a vegetación, sequedad, humedad, etc. Bien entrenado, se trata de un perro que caza con muy buenas formas en una amplia variedad de temperaturas reinantes y que se crece en zonas de monte, sea en parcelas como herrizas y liegos, o en laderas, cañadas, páramos y sierras en general, donde no solo demostrará su enorme valía —y hasta facilidad, diría yo— con las perdices cuando sabemos moverlas bien, sino que con los conejos siempre vamos a tener un aliado de valiosísimo proceder pues es muy dado a ponerlos a nuestro paso, algo que redondea la percha y a veces salva la jornada del perdicero hoy en día.

Debes apostar por un perro que esté alineado con tus posibilidades reales, con un enfoque de la caza adaptado a tus necesidades presentes. Un perro que, sobre todo, te responda cada jornada al menos con una buena búsqueda a distancia asequible, nariz suficiente, mucho talento y apego. Un perro perdicero con equilibrio para nuestros campos, y el grifón Korthals es muy buena opción. Igualmente hay que tenerlo muy en cuenta si cazas en zonas donde, además de perdices, sales algunas jornadas a becadadas, sea en la época de entrada y paso con 'pájaros' todavía no aquerenciados, o en el periodo de territorialidad donde las becadadas ya estarán repartidas en los cazaderos habituales de invierno.



Como perro de acuáticas, tanto al salto como en aguardos en charcas y lagunas, es un especialista en el levante y cobro. En definitiva, estamos ante un perro creado para un trabajo muy polivalente que depara muchas alegrías, pues el perdicero que apuesta por esta raza, selecciona bien la camada, e inicia al cachorro con intención y visión de perro morralero, va a redondear sus temporadas también en las jornadas que dedique a otras piezas, así como en días de suelta o caza ojeada, ya sean patos, perdices o faisanes, aunque su fuerte sea la perdiz brava.

Con las perdices lo primero que vamos a comprobar es cómo cuarteo y trabaja el cazador. Se trata de una raza muy metódica, que no deja espacios sin registrar. Nos llamará la atención que trabaja a una velocidad muy asequible para el perdicero, 'revolotea' por delante y a ambos lados de la escopeta sin alejarse en exceso y mantiene el contacto con el cazador. Puede que en algún momento se deje llevar por una guía rápida si la perdiz va por delante y apeona rápido, pero raro será que no podamos ponernos a distancia de tiro si vamos muy atentos al trabajo de nuestro perro. En la recuperación de perdices abatidas, y sobre todo con las más problemáticas que caen lejos, en lugares complicados o alicortas, estos perros demuestran que su perseverancia es un valor importante al no dejar zonas sin registrar. Es preciso dejarles que trabajen a su ritmo, evitar meternos en la zona de recuperación de la pieza abatida y permitir que se centren en ruidos, emanaciones y rastros hasta regresar con la perdiz embocada. ■

LA COMODIDAD DE COMPRAR DESDE SU CASA

CARABINA DE BALINES GAMO HUNTER MAXXIM IGT + DIANA CAZABALINES + JUEGO DE 100 DIANAS

La carabina de balines Gamo Hunter Maxxim IGT cuenta con el sistema IGT de Gamo que sustituye el tradicional muelle por un pistón neumático, de este modo se reduce la fatiga y las vibraciones, mejorando con ello la precisión y entregando siempre la misma potencia. El cuerpo de la Hunter Maxxim IGT se ha fabricado en madera de haya e incluye picaduras en la empuñadura y guardamanos para mejorar el agarre. **Características:** Cantonera de goma ventilada para reducir el retroceso. Miras abiertas de fibra óptica Truglo, tanto en el alza (regulable) como en punto de mira. Regleta RRR con rail de 11 mm para acoplar un visor. Incluye visor Gamo 4x32 WR.

Especificaciones:
Cañón de acero estriado que mejora la precisión en disparos a larga distancia. Cañón Maxxim: reduce el sonido notablemente, más del 50%. Sistema de pistón IGT. Alza y punto de mira en fibra óptica Truglo. Cargador: monotiro. Velocidad de salida: 386 m/s (calibre 4,5), 268m/sg (calibre 5,5). Potencia: 24 Julios. Longitud total: 112 cm. Peso: 3 kg. Presenta disparador SAT (gatillo de acción personalizada en 2 tiempos)

DIANA
Coloca esta diana en la pared o sobre cualquier superficie plana y practica tu puntería con total seguridad!!! los balines disparados se almacenarán en su compartimento trasero, evitando cualquier accidente. **Dimensiones:** 14 x 14 cm.

JUEGO DE 100 DIANAS
Lote de 100 dianas de cartón. Absolutamente necesarias para practicar tiro de forma eficaz. Tamaño: 14 x 14 cm.



PVP RECOMENDADO: 288,49 EUROS
REF.: RGCB294 + PB6 + PB6D

OFERTA RGA 239,99 EUROS

PISTOLA DE BALINES GAMO PT-80 FULL METAL + 250 BALINES + BOTELLA DE CO2

La pistola Gamo PT- 80 de Balines (Gas), es semiautomática con sistema de posicionamiento de tres puntos para un rápido encare de las miras y encuadre del objetivo. El cargador rotativo puede disparar 8 balines en 1,6 segundos. Cañón de acero estriado, alza regulable en deriva y seguro de disparo.

Características:
Calibre: 4,5. Capacidad: 8 balines o bolas esféricas. Gatillo: Doble acción. Velocidad de salida aprox.: 120 m/s. Autonomía aprox.: 60 disparos. Material: FULL METAL. Longitud del cañón: 10 cm. Longitud total: 18 cm. Peso: 500 g.



PVP RECOMENDADO: 121,00 EUROS
REF.: RGPB32

OFERTA RGA 96,99 EUROS

LINTERNA DE CAZA MAGNUM PRO RECARGABLE

La linterna Magnum Pro Recargable, por su tamaño y el diseño de su reflector, está pensada específicamente para cazar. Su cono parabólico consigue una concentración de luz perfecta para usar en el monte y su LED de última generación le proporciona un extraordinario alcance sin apenas dispersión. Es, posiblemente, la linterna con mayor potencia de luz entre 40 y 200 cm. Además de para la caza, su dureza y robustez la hacen adecuada para rescates, seguridad, uso militar y policial o autodefensa. Cuenta con un único pulsador para encendido y apagado, así como para cambiar los diferentes modos.

Características del producto:
Tecnología: CREE XM-L2 LED (U2), con vida útil de hasta 50.000 horas. Alimentación: 2 x 18650 / 4 x CR123A - RECARGABLE. Potencia máxima: 950 lúmenes. Alcance: 450 m. Tamaño: 24,8 cm. Peso: 273 g. Voltaje de funcionamiento: 7.0V-14V. Dimensiones: 248 mm. (largo) x 58 mm. (cabezal) x 25,4 mm. (cuerpo). Material: aluminio de Aviación grado 6061-T6. Resistencia al agua: IPX8 (hasta 2 metros). Función SOS. Modos de iluminación: Máxima potencia: 950 lúmenes (2,65 horas). Potencia media: 212 lúmenes (8,15 horas). Nivel bajo para lectura: 12 lúmenes (65 horas). Modo estroboscópico: 950 lúmenes (5,3 horas).



TAMBIÉN DISPONIBLE CON KIT ESPECIAL CAZA: LINTERNA + MONTURAS + PULSADOR
Incluye montura para el arma y cable alargador con pulsador.

PVP RECOMENDADO: 159,99 EUROS
REF.: RG513267R

OFERTA RGA 74,99 EUROS

PVP RECOMENDADO: 199,99 EUROS
REF.: RG513267R-LOTE

OFERTA RGA 97,99 EUROS

EMISORA MIDLAND G9 PRO MIMETIC

La Radio Midland G9 Pro Mimetic cuenta con un audio claro y con 101 canales, para evitar la superposición de comunicaciones.

Características:
Pantalla: 30% más grande que la versión anterior. Audio: 30% de audio mejorado. Antena: De 12 cm, para aprovechar al máximo la potencia de transmisión. PTT doble: Permite seleccionar al instante potencia alta o baja. 101 Canales PMR446: 32 PMR446, 16 + 16 preprogramados, + 69 LPD. De uso gratuito en toda Europa, para comunicaciones sin superposición y congestión de otros usuarios. Banda de frecuencia extendida: De 446.00625 a 446.19375 MHz. 38 tonos CTCSS y 104 códigos DCS. IPX4: Resistente a la intemperie. Altavoz: De alto rendimiento. Función de Llamada de Emergencia: Permite comunicarse con rapidez. Función VOX: Manos libres. Función Talkback: Notificaciones por voz. Silenciador tono fin de transmisión. Función Vibracall: Para notificar por vibración. Dual Watch: Para escuchar diferentes canales al mismo tiempo. Bloqueo de teclado: Para evitar que se pulsen botones. Escáner: Para la búsqueda de canales. Indicador de estado de batería: Para conocer el estado. Ahorro de energía: Para aprovechar la batería en las comunicaciones. Botón de llamada: Con 5 tonos seleccionables. Roger Beep: Tono de fin de llamada desactivable. Fuente de alimentación: Baterías o packs de baterías de Ni-MH / Litio (opcional). Toma de accesorios: De 2 pin. Cargador de pared compatible: MW904.



PVP RECOMENDADO: 119,99 EUROS
REF.: RGCI03592

OFERTA RGA 84,99 EUROS

BOTAS CHIRUCA GALICIA CON GORETEX + REGALO!! FUNDA PORTABOTAS



Estas botas Chiruca Galicia Gore-Tex están fabricadas en la piel de nobuck hidrofugada y con gran resistencia. Además tiene un acabado especial, que permite que se mantengan siempre como nuevas, pudiendo aplicarles betún y cepillo como a unos zapatos de calle.

Características:
La membrana de Gore-Tex asegura una total impermeabilidad y transpiración, manteniendo siempre sus pies secos en cualquier circunstancia. Dispone de cuello acolchado con esponja repelente al sudor. Plantilla punzonada para eliminar la humedad y garantizar la higiene del pie por un tratamiento antihongos y bacterias. Suela de dos densidades con entresuela XTI, que aporta ligereza y gran capacidad de absorción de los impactos. Unas botas de altas prestaciones y acabado siempre perfecto. Cordura hidrofuga. Peso: 567 g.

REGALO!!! FUNDA PORTABOTAS EXTENSIBLE
Bolsa de nylon con cremallera extensible, asa para transportar y rejilla de ventilación y evaporación. Su doble altura las hace válidas tanto para sus botas de montaña como para las de agua.

PVP RECOMENDADO: 130,99 EUROS
REF.: RG316007+502460

OFERTA RGA 130,99 EUROS

ESTUCHE DE LIMPIEZA PARA ARMAS MAXI

El estuche perfecto para la limpieza y mantenimiento de todo tipo de armas: escopetas, rifles, carabinas y pistolas. Cada pieza ha sido diseñada para cumplir a la perfección con su cometido, permitiéndote realizar una limpieza de máxima calidad y totalmente garantizada. Todo perfectamente ordenado en un cómodo maletín para tener cada elemento a tu disposición, sin miedo a perderlo o a que se deteriore. El producto que todo amante de las armas debe tener!!!

60 PIEZAS entre las que destacan: 2 juegos completos de baquetas metálicas. 14 escobillas metálicas. 9 escobillas de algodón. Parches de limpieza. Cordón. 3 cepillos. Accesorios adaptadores. Adaptadores de pasatrapos. 12 jags (pasa parches de limpieza). Accesorios adaptadores. Bote dispensador de aceite. Tamaño del maletín: 38,5 x 26 cm.

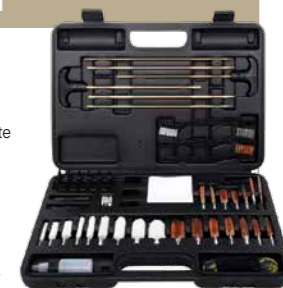

PVP RECOMENDADO: 69,99 EUROS
REF.: RGC101029

OFERTA RGA 44,99 EUROS

FUNDA ACOLCHADA PARA RIFLE



¡La funda definitiva para guardar y transportar tu rifle + visor! La funda MAGNUM está totalmente acolchada en su interior, ofreciendo una máxima protección para el arma y el visor. Fabricada en tejido de máxima resistencia. Cuenta con dos bolsillos exteriores, en los que podrás guardar documentos o cualquier otro pequeño objeto de valor. Cremallera de seguridad para bloquear con candado. Dispone de asas y correa, especialmente acolchadas para que el transporte sea más fácil y cómodo. Longitud: 124 cm.

PVP RECOMENDADO: 89,99 EUROS
REF.: RGC101742

OFERTA RGA 44,99 EUROS

JUEGO DE ALFOMBRILLAS PARA COCHE

Set de 4 alfombrillas de pie para el coche. Impermeables. Con bordes muy eficaces para mantener perfectamente limpio el coche. Muy fáciles de limpiar. Podrá guardarlas en el maletero después de la jornada de caza. Dimensiones: 75 x 46 cm y 48,5 x 46 cm.



PVP RECOMENDADO: 39,99 EUROS
REF.: RG508436

OFERTA RGA 29,99 EUROS

CUBREASIENTOS PARA COCHE

Protege la tapicería del asiento trasero y el respaldo del delantero, aunque puede colocarse de modo que permita el transporte simultáneo de personas. Muy resistente, sobre todo a arañazos y al agua. Repele la suciedad. Lavable. Con aperturas para el cierre de los cinturones de seguridad. Dispone de un bolsillo para guardar la correa. Dimensiones: 140 x 145 cm.



PVP RECOMENDADO: 20,99 EUROS
REF.: RG515473

OFERTA RGA 18,99 EUROS



REALIZA TU PEDIDO EN EL 981 17 91 00

Visor Swarovski Optik Z8i+ 5-40x56

Además de los prismáticos EL Range 12x42, otra de las novedades para 2025 de la prestigiosa marca austriaca Swarovski Optik es el visor Z8i+ 5-40x56, es decir, el hermano mayor de la familia Z8i, el octavo que comprende la misma y el tercero de la gama Z8i+, además de ser el más potente y avanzado de cuantos ha creado la firma del azor hasta la fecha y para el que se ha elegido el lema “*Closer to the game*” (“Más cerca de la presa”).

Fotografías: Swarovski Optik

Presentado en la mayor feria de caza de Europa (la Jagd&Hund de Dortmund, celebrada del 28 de enero al 2 de febrero), y cuya fecha oficial de lanzamiento fue el 10 de febrero en tiendas y *online* a través de distribuidores seleccionados, este nuevo Z8i+ 5-40x56 destaca por la perfecta simbiosis entre una óptica nítida y un gran confort de observación que dan como resultado una visión clara y una adquisición precisa del objetivo.

Pero esta nueva obra maestra de Swarovski Optik no solo puede presumir de su óptica de extraordinaria calidad, de una comodidad de visión excepcional y de un notable campo de visión, ya que el hecho de contar con un *zoom* 8x real y un impresionante rango de aumentos (5-40x), lo convierte en un visor de lo más versátil aunque muy indicado para cazar a largas distancias, donde sobresale por su increíble precisión de los detalles incluso con 40 aumentos, por una calidad de imagen sin concesiones en todo el rango de ajuste y por ofrecer una detección y valoración del objetivo muy precisas.

Inciendo más en un detalle tan importante como la comodidad de visionado, esta se consigue en el Z8i+ 5-40x56 gracias a su gran campo de visión y a una caja ocular de generosas dimensiones, lo que posibilita una rápida y precisa adquisición de la pieza aun cuando nuestro ojo no esté perfectamente colocado. Así las cosas, este ocular extragrande nos va a permitir mover la cabeza con tranquilidad sin perder de vista la presa, pudiendo de este modo apuntar con mayor facilidad y disparar con seguridad y confianza.

La torreta balística Flex (BTF), la anilla balística personalizada (PBR), la cola de gato (TL) para el anillo del *zoom*, el protector de lente SLP y la lente antivaho AFL+ son algunos de los accesorios disponibles para el Z8i+ 5-40x56 y que simplifican su uso. Por último, los precios del nuevo visor Swarovski Optik Z8i+ 5-40x56 son los siguientes: 4.180 € (versión L 4A-I) y 4.250 € (versión SR 4A-I)

Más información en www.esteller.com

10 razones que hacen de España un paraíso venatorio

Texto: Mario Bellaescusa Martínez - Fotografías: Archivo y Shutterstock

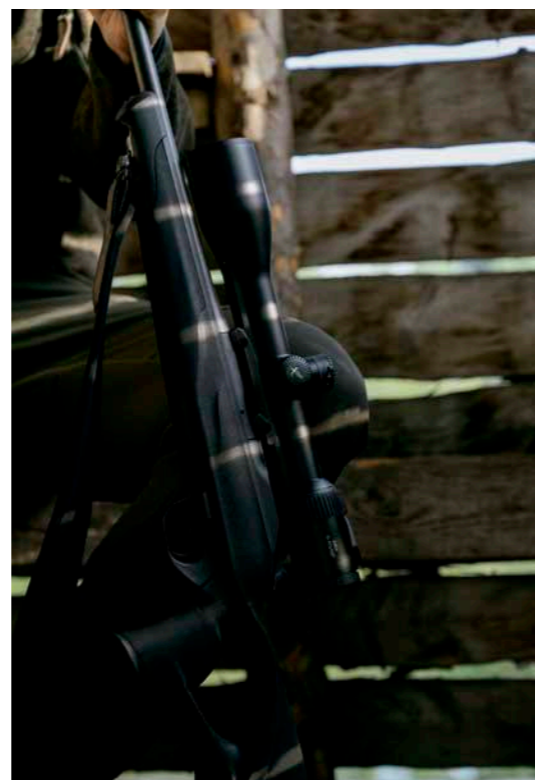



A pesar de no ser un país especialmente grande España sí es, de largo, uno de los destinos venatorios más completos, atractivos y mejor considerados de cuantos existen en el mundo. Una especie de paraíso en el sur de Europa del que disfrutamos los cazadores de aquí, pero que también recibe una cantidad ingente de aficionados internacionales atraídos por nuestras mieles cinegéticas, sobre todo las que tienen que ver con la caza mayor. Veamos los motivos de esta privilegiada situación, los detalles que hacen de este singular territorio, un edén venatorio para propios y extraños.

Aunque no siempre valoramos en su justa medida lo que tenemos más a mano, lo que nos es propio, y tendemos a ensalzar lo ajeno, en el caso de la actividad cinegética y todo lo que le rodea, los cazadores hispanos creo que sí somos conscientes de los tesoros que guardan nuestros cotos y de lo afortunados que somos al poder disfrutar de ellos, máxime si hemos tenido oportunidad de practicar la caza en otros destinos del panorama venatorio mundial y hemos tomado buena nota de lo que se cuece en los mismos, ya que no siempre es oro todo lo que reluce.

A continuación, centrándonos en la caza mayor, enumeramos esos puntos fuertes, esas bondades que convierten este país en un escenario ideal, de los más valorados por sus aficionados nacionales y demandados por los internacionales, para llevarla a cabo.

1 Gran variedad

Al señalar este aspecto no solo me refiero a la gran variedad de especies, sino también de modalidades venatorias mediante las cuales podemos abatirlas. Prohibida la caza del lobo no hace tanto tiempo en toda España (esta medida quizá no tarde en cambiar debido a las últimas decisiones tomadas a nivel comunitario), a día de hoy nuestra fauna de caza mayor está compuesta —si no consideramos el zorro como tal— por jabalí, corzo, ciervo, gamo, muflón, rebeco, sarrio o isard, cabra montesa, boc balear y arruí. Y en cuanto a las formas, tipos o modalidades cinegéticas principales, tenemos el rececho, la espera nocturna, la montería y la batida.

Respecto a las preferencias de los cazadores locales, la máxima popularidad la ostenta el jabalí, en monterías y batidas y en aguardos nocturnos, seguido del corzo, sobre todo en recechos pero también en batidas en el tercio norte, y del venado, mayoritariamente en montería aunque cada vez cobra más importancia el rececho en berrea. En relación a los aficionados de allende nuestras fronteras, si bien son muchos los vecinos europeos que se animan a disfrutar de la tradicional montería española, tan distinta de las batidas que se celebran en otros países de nuestro entorno, la mayor parte de los cazadores de fuera vienen aquí atraídos por los recechos, especialmente de macho montés, la pieza más emblemática e internacional de la caza mayor hispana, y en menor medida —aunque creciendo año tras año— de rebeco y sarrio, corzo, venado y arruí.

2 Cantidad

Nunca ha habido tanta caza mayor en nuestro país como en la actualidad, y a pesar de que algunas enfermedades afectan —a veces con virulencia— a especies como la cabra montesa, el jabalí, el corzo o el venado, en especial, para corregir episodios puntuales de sobreabundancia, lo cierto es que, en líneas generales, la cabaña venatoria hispana goza de buena salud y de unas poblaciones abundantes que garantizan unas capturas anuales más que considerables.

El ranking de especies con mayores poblaciones lo lidera el jabalí con gran diferencia, tras el cual se sitúan el ciervo y el corzo, algo que se repite en las cifras de abates cada temporada. →





España es un espejo en el que mirarse a la hora de gestionar y conservar sus recursos naturales renovables, es decir, las especies de caza, y de cuidar los espacios donde éstas habitan

6 Seguridad

Nosotros, que vivimos aquí y lo damos por hecho, no concedemos el valor que merece a que España sea un país de los más seguros y estables del mundo, sin embargo, para muchos cazadores extranjeros que nos visitan, sobre todo estadounidenses, este es un detalle muy a tener en cuenta a la hora de decidirse por unos destinos cinegéticos u otros, más aún tratándose de personas relevantes en lo económico, político, social o empresarial.

7 Sanidad

Y si nuestro país es un lugar seguro, sin inestabilidad política, golpes militares, revueltas sociales, violencia, secuestros y alta criminalidad, donde poder cazar tranquilo y sin preocuparse de estos condicionantes que penalizan otros destinos venatorios porque, en definitiva, somos una democracia occidental consolidada, nuestro sistema sanitario, tanto público como privado y extendido por toda la geografía hispana, tiene un reconocido prestigio y añade mayor seguridad a la acción cinegética para que solo tengamos que preocuparnos de lo importante, de cazar. Así mismo, aunque no menos importante, España es un lugar muy seguro en lo que respecta a enfermedades.

8 Profesionalidad

En el supuesto de contratar nuestra cacería, sea montería, rechecho o espera, a través de una empresa organizadora, algo normal para los cazadores internacionales, hemos de subrayar el alto nivel de profesionalización alcanzado en los últimos tiempos por las compañías que se dedican a ello. Aunque todavía quedan algunos imponentes y oportunistas incapaces de dejar atrás la picaresca que nos persigue de antiguo, la verdad es que hoy el cliente-cazador recibe, además de un magnífico trato, un trabajo serio y profesional para que su experiencia venatoria resulte muy satisfactoria.

9 Garantías

Si bien la caza es caza y no se puede asegurar nada porque si no sería otra cosa, lo normal es que si existen ciertas garantías por parte de los organizadores, especialmente cuando las cacerías son caras o muy caras, para aquellos casos en los que los cazadores, aun haciendo bien todo lo que se espera de ellos, no disfruten de la más mínima oportunidad de lance.

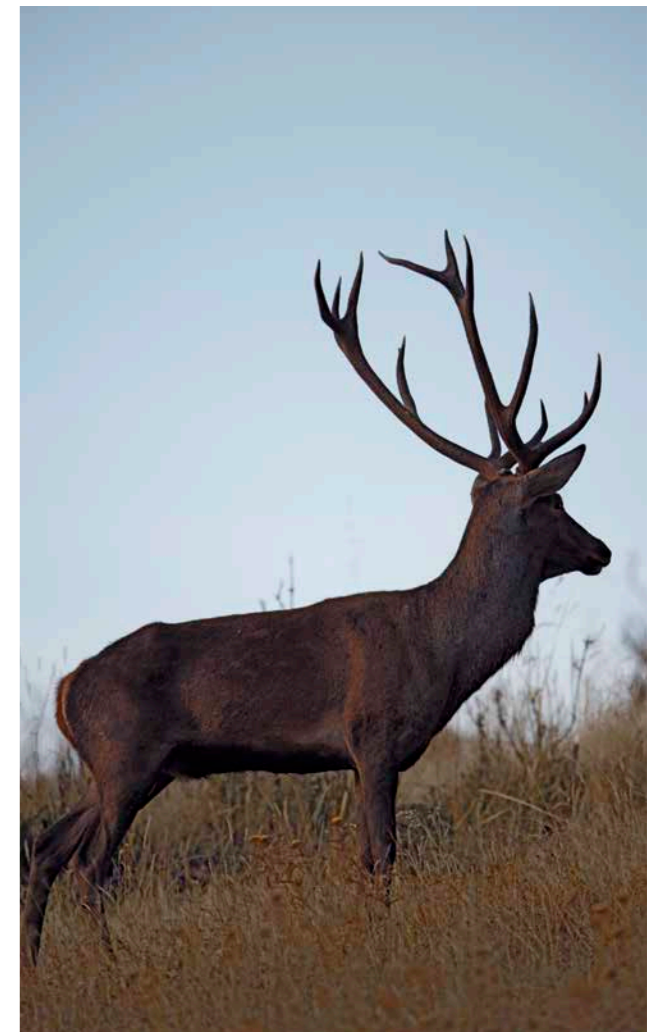

La gestión de bastantes poblaciones está más orientada al plano cualitativo que al cuantitativo, máxime en la caza a rechecho y en cotos cercados

10 Caza mayor todo el año

En este decálogo igualmente podríamos incluir la climatología no extrema de nuestros territorios, el carácter y hospitalidad de la gente, etc., si bien creo oportuno rematarlo con un factor nada desdeñable dentro del tema que nos ocupa. Este no es otro que la posibilidad de practicar la caza mayor española durante todo el año. Obviamente, habremos de tener muy presentes los periodos hábiles cinegéticos de las distintas especies, aquellos que nos marcan cuándo y bajo qué modalidades podremos abatir corzos, jabalíes, venados, machos monteses, mufiones..., pero si nos detenemos y analizamos las diferentes órdenes de vedas autonómicas, nos daremos cuenta de que no hay un solo mes del año en el que no tengamos a nuestro alcance alguna opción de caza mayor en España. ■

→ 3 Calidad

Habida cuenta de la importancia que muchos cazadores nacionales, y sobre todo los internacionales, conceden a la calidad de los trofeos, por los que se pagan precios muy altos, la gestión de bastantes poblaciones está más orientada al plano cualitativo que al cuantitativo, máxime en la caza a rechecho y en cotos cercados. De esta manera, en lo que llevamos de siglo XXI han sido varios los récords nacionales que se han superado (algunos de ellos, varias veces), así como los trofeos de mayores puntuaciones abatidos en terrenos cerrados. Caso paradigmático es el del corzo, con un crecimiento de sus poblaciones y una colonización de nuevos territorios que lo han convertido en la especie venatoria de moda en los últimos 25 años, además de haber experimentado una mejora en la calidad de las cuernas que ha provocado que el récord de España de este pequeño cérvido haya variado en repetidas ocasiones, hasta alcanzar esos increíbles 252,93 puntos CIC el trofeo que en 2023 cobró Óscar Gan en tierras turolenses.

También los trofeos de los machos monteses que se cazan en la actualidad son más grandes que hace unas décadas, entre otras cosas porque se deja que los animales cumplan los años necesarios para que las cuernas alcancen su cénit. Ciervo, gamo, muflón y rebeco/sarrio son especies que igualmente han visto incrementadas sus cifras de trofeos homologados, lo que resulta un indicador claro de que estos cada vez son mejores.

4 Cotos cuidados

De norte a sur y de este a oeste (aproximadamente el 85% de nuestro territorio, peninsular e insular, tiene la consideración de coto de caza), España es un espejo en el que mirarse a la hora de gestionar y conservar —mediante el aprovechamiento cinegético— sus recursos naturales renovables. Es decir, las especies de caza, y de cuidar los espacios donde estas habitan y, consecuentemente, nosotros llevamos a cabo las acciones venatorias, sean estas de titularidad privada o pública. El furtivismo es un problema global del que no se libra ningún país, si bien en el nuestro, gracias a la gran labor de las autoridades y los cazadores, cada vez se encuentra más arrinconado y perseguido y su incidencia es menor.

5 Buenos servicios

En el ámbito de los servicios, entendiendo estos como comunicaciones, transportes, alojamientos y restauración, etc., se nota que nuestro país, uno de los referentes mundiales a nivel de turismo, pone al servicio de los cazadores, nacionales o internacionales, todo su potencial en este campo. Si a una oferta de caza mayor muy amplia y de calidad sumamos unos servicios complementarios de primer nivel, no es de extrañar que, si para nosotros resulta de lo más cómodo y atractivo montar, rechechar o practicar las esperas dentro de nuestras fronteras, para los que vienen de otros países será una experiencia inolvidable que repetirán casi con seguridad.

Razas de perros para la montería (y IV)

Texto y fotografías: Perico Castejón

Finalizamos este artículo dedicado a las razas de perros más utilizadas en la montería española, analizando en esta cuarta y última entrega los principales perros de agarre presentes en las rehalas y haciendo un breve resumen de toda la serie.

Alano. Excelente perro de presa, con potente y firme mordida. Se pueden observar diferentes comportamientos en estos perros. Los hay que cazan y lo hacen muy lejos del perrero, por lo que cuando se produce un encuentro con un cochino, el podenquero no los tiene para socorrer a sus compañeros y darle seguridad a él mismo. Hay otros que se mueven en la media y corta distancia esperando la llamada de los buscas. Según mi opinión, los primeros sirven de poco para la verdadera función del perro de agarre, que es socorrer a los demás. ¿Para qué quieres un perro de apoyo si cuando hay jaleo este está muy lejos del perrero? Algunos salen pendencieros en perrera y camión.

Dogo argentino. Valientes y buenos mordedores. Hay ejemplares muy pendencieros con los demás. Algunos los cruzan con podenco y puede ocurrir que los productos no cacen, campeando de vista y oído.

Bóxer. Los antiguos germanos utilizaban esta raza para la caza del oso y del jabalí, siendo en sus orígenes la mayoría blancos (ver libro: 'Historia de la raza Bóxer'). Es un perro de presa excelente, con la ventaja sobre los otros de su nobleza. En general no dan problema alguno en la perrera, relacionándose bien con otros congéneres. En los cruces se trasmite la dicha, no tan frecuente en las otras razas.

Chatos en general. Queremos incluir aquí todos esos perros de presa cruzados de alano o de bóxer que existen principalmente en zonas ganaderas y que también son utilizados para el jabalí. Así, Valdueza en su libro habla del

"chato extremeño", y Carlos Contera, al escribir sobre el alano, hace referencia al "perro del toro de Salamanca". Todos ellos son perros de gran rusticidad y semejanza con el alano, resultando muy prácticos tanto para el ganado como para la montería.

En resumen

Lo importante es el conjunto de la rehala, que haya perros que cacen, que busquen, que persigan, que aprieten, que canten la caza en su recorrido y también que tengan valentía frente a los guarros para forzar su huida si estos no quisieran romper.

Cada dueño de rehala elegirá las razas a emplear en función del terreno y de las especies cinegéticas dominantes en su zona, cervuno o jabalí. El objetivo prioritario, lo que debe perseguir todo rehaleiro, es que la rehala arrime mucha caza a las posturas. Para ello, debe cruzar bien y seleccionar mucho. ■

El objetivo prioritario, lo que debe perseguir todo rehaleiro, es que la rehala arrime mucha caza a las posturas, y para ello debe cruzar bien y seleccionar mucho



El bóxer es un perro de presa excelente, con la ventaja sobre los otros de su nobleza



Parque Natural de Saja-Besaya

Texto y fotografías: Hnos. de la Cruz Alemán y F. Cámara / Foto-Ardeidas

Una dilatada extensión de tierras vírgenes que constituye el mayor espacio protegido de Cantabria. Flanqueado por las cuencas de los ríos Saja y Besaya, entre cumbres donde crecen los acebales, algo más abajo, entre nieblas, podremos contemplar hermosos hayedos, las masas boscosas mejor conservadas del Parque, o los abundantes robledales como vestigios más patentes de la influencia atlántica. Dicen los lugareños que hace más de tres mil años, los hombres más antiguos dejaron allí un testimonio, grabando varios menhires que, según ellos, señalaban, para la posteridad y en su honor, el nacimiento del río Saja.

Un parque natural que, con sus 24.500 hectáreas, se consolida como el mayor espacio protegido de Cantabria. Una amplia superficie forestal de gran valor ecológico y paisajístico que se erige como un verdadero paraíso para cazadores y naturalistas. Situado en el centro-occidental de la Comunidad Autónoma de Cantabria, debe su nombre a las cuencas hidrográficas de los ríos Saja y Besaya, que confieren a este parque unas singulares características biológicas.

Su geografía oscila desde altitudes de unos 200 metros hasta las máximas elevaciones, que son el Pico Iján (2.084 metros) y el Cueto Cordel (2.061 metros). El Parque acoge terrenos de los municipios de Ruate, Cieza, Cabuérniga, Arenas de Iguña, Los Tojos y Hermandad de Campoo de Suso, además de la Mancomunidad de Campoo-Cabuérniga. Un ejemplo de la arquitectura popular montañesa, milagrosamente conservado, se encuentra en el único núcleo urbano ubicado dentro del Parque: es el conjunto histórico de Bárcena Mayor.

Este Espacio Natural de Saja-Besaya fue declarado Parque Natural en 1988. En 2006 se contempla la figura cinegética como Reserva Nacional de Caza de Saja. Su belleza paisajística y riqueza biológica y venatoria se unen al patrimonio cultural, haciendo de este lugar uno de los más visitados de toda Cantabria.

Valores etnográficos

Los habitantes de los núcleos rurales del Parque han basado su economía en la ganadería extensiva vacuna y caballar, además de en la elaboración artesana de aperos de labranza y todo tipo de objetos de madera de uso humano y agrícola. La excelente calidad de su madera favorecía que, durante el invierno, época de parada de las actividades agrícola y ganadera, se desarrollasen trabajos artesanos de madera aptos para las labores en los campos cerealistas de Castilla.

Del carácter ganadero del Parque, destacar una raza de caballo autóctona, de talla pequeña pero muy robusta; y la vaca tudanca, un animal muy representativo de la comarca y perfectamente adaptado a las condiciones climatológicas que se dan en el valle de Saja. Se trata de una raza ágil, fuerte y resistente, acostumbrada a estar en semilibertad y muy apreciada en el pasado por su especial adaptación y capacidad de trabajo.

Vegetación y fauna

Los bosques cubren aproximadamente un 60% del territorio del Parque. En las zonas más bajas y con influencia oceánica, abundan los robledales, sometidos en la actualidad a un importante estado de fragilidad, singularidad y belleza. Más arriba se encuentran los hayedos, que conforman las más importantes y mejor conservadas formaciones boscosas del Parque. Están situados en las partes sombrías y menos accesibles de la montaña, de modo que se han mantenido casi inalterados por el hombre. A menudo acompañados por la niebla, manifiestan todo su esplendor los hayedos de Saja y Bárcena Mayor. No podemos dejar de mencionar los espectaculares bosques de roble albar, así como las masas forestales de avellanos, abedules, endrinos y saúcos conviviendo entre brezos, helechos, ruscos y arándanos. Finalmente, entre los 1.000 y 1.300 metros de altitud se extienden las brañas de las cumbres, donde crecen los acebales y una concurrida serie de matorrales que conforman verdaderos mantos naturales de excepcional belleza.

El Parque Natural de Saja-Besaya cuenta con unas 140 especies de vertebrados, un valiosísimo patrimonio natural que en pocos lugares de la Península Ibérica es posible contemplar. El oso pardo cantábrico poco a poco va incrementando sus poblaciones, con algunos ejemplares en Picos de Europa y en este Parque. Su presencia es escasa pero regular, principalmente en otoño, cuando aprovecha para nutrirse de los abundantes frutos que le brindan estos bosques. ■



El Parque Natural de Saja-Besaya cuenta con unas 140 especies de vertebrados, un valiosísimo patrimonio natural que en pocos lugares de la Península Ibérica es posible contemplar



Del carácter ganadero del Parque, destacar una raza de caballo autóctona, de talla pequeña pero muy robusta; y la vaca tudanca, un animal muy representativo de la comarca

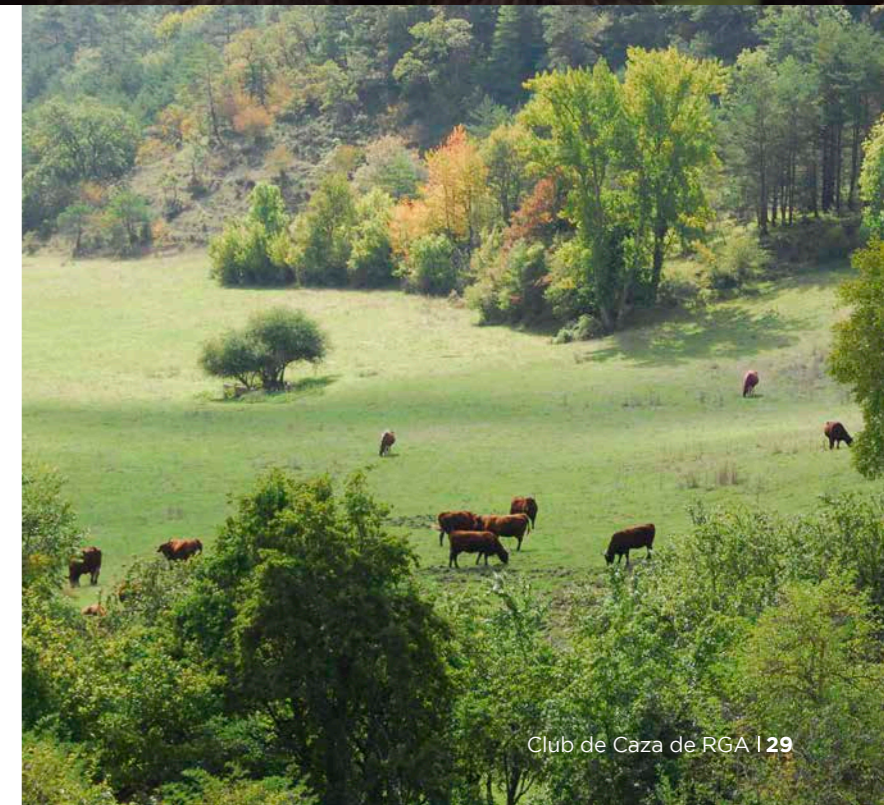

El presidente de la RFEC se reúne con el ministro Luis Planas

El presidente de la Real Federación Española de Caza (RFEC), Josep Escandell, se reunió recientemente con el ministro de Agricultura, Pesca y Alimentación del Gobierno de España, Luis Planas. Se trató del primer encuentro desde que Escandell accediera a la presidencia de la RFEC en noviembre del pasado año. En la reunión se abordó la situación de las diversas líneas de colaboración entre el ministerio y la federación. Entre otros asuntos, analizaron el grado de desarrollo alcanzado por la Estrategia Nacional de Gestión Cinegética (ENGC), elaborada por el ministerio en 2022, así como las distintas problemáticas transversales que atañen a las especies cinegéticas, en lo relativo a la sobreadundancia de ungulados, sanidad animal e incidencias de la fauna con los usos antrópicos. Capítulo de especial relevancia ocupó la situación de las diferentes normativas europeas que se hallan en vías de tramitación en la Comisión Europea, ante las cuales ambos organismos comparten la dificultad de defender las singularidades de España como estado periférico y en las que existe un alto grado de alineamiento de los intereses. En este sentido, el ministro puso en valor el trabajo en Europa efectuado por la Real Federación Española de Caza a través de la Federación Europea de Caza y Conservación (FACE). Durante el encuentro, Luis Planas señaló que "el 84% del terreno de este país es cinegético y la gestión de los cotos tiene un papel destacado en el mantenimiento de los hábitats y la biodiversidad". "La actividad cinegética representa un papel fundamental en el medio rural, con una gran importancia social, económica y ambiental. Por ello, el Ministerio de Agricultura, Pesca y Alimentación apuesta por una actividad sostenible, inclusiva y ligada al medio rural", añadió el ministro. Por su parte, Josep Escandell agradeció al ministerio su "cercanía con el colectivo de cazadores, su colaboración con la Real Federación Española de Caza y su implicación en la defensa del objetivo compartido de la caza sostenible".

En marcha la campaña de especies residentes y censos nocturnos del Observatorio Cinegético

Ya está en marcha el periodo de censos nocturnos y de especies residentes del Observatorio Cinegético, que se desarrolla entre mediados de febrero y mediados de abril con el objetivo de superar los buenos resultados del año pasado. En el caso de la campaña de especies residentes, las principales especies objetivo son la perdiz roja, el conejo, las palomas torcaz, bravía y zurita, así como la urraca, la corneja y la grajilla. Además, como especie de caza mayor encontramos el corzo. Por otro lado, la campaña de censos nocturnos se centra en el jabalí, el zorro, el corzo, el conejo y la liebre. Este tipo de censo se realiza durante la noche, utilizando un foco de gran potencia que permite iluminar ambos lados del camino. Los censos pueden registrarse a través de la aplicación CensData hasta el 15 de abril. Los colaboradores deben realizar un recorrido representativo del coto, en un vehículo y a lo largo de 8-10 kilómetros dentro de una cuadrícula UTM de 10x10 km. Para los censos de especies residentes, se recomienda hacerlo durante las primeras o últimas horas del día, mientras que los censos nocturnos deben llevarse a cabo durante la noche. Es fundamental que estos censos se repitan cada año siguiendo la misma metodología, lo que permite analizar con precisión la tendencia de las poblaciones. Por ello, el Observatorio Cinegético anima a los colaboradores de años anteriores a seguir participando y aportar datos clave para el futuro de la caza y la conservación de las especies cinegéticas. Los interesados en sumarse al proyecto o en obtener más información, pueden hacerlo a través de la web www.observatoriocinegetico.org, del correo electrónico info@observatoriocinegetico.org y vía WhatsApp (628491716).

La CHE y Artemisan presentan un plan integral para evitar ahogamientos de animales en canales del Estado

La Confederación Hidrográfica del Ebro (CHE) y la Fundación Artemisan presentaron recientemente, en la Delegación del Gobierno de Aragón, un plan integral de medidas para evitar el ahogamiento de animales en los canales de Calanda-Alcañiz y la Estanca de Alcañiz, tras realizar un estudio sobre los factores que provocan las caídas y las zonas con mayor frecuencia. A lo largo de cinco meses, y a través de un contrato con la CHE, miembros del equipo de investigación de Artemisan analizaron el histórico de datos de ahogamientos, las causas que llevan a los animales a morir ahogados en los canales y los factores que pueden influir con el objetivo de plantear soluciones efectivas. En total, entre 2018 y 2024 se rescataron 255 animales ahogados, principalmente corzo, el 80,8%; seguido por tejón, el 6,3%; jabalí, el 3,5%; cabra, el 3,1%; y, en menor medida, perro, oveja, zorro y gato. El periodo de mayor ahogamiento es la primavera, especialmente los meses de abril y mayo, coincidiendo con la época de dispersión del corzo y defensa de territorios por parte de los machos, así como con la época de riegos y flujos de agua continuos. Tras la elaboración del estudio, entre las medidas preventivas planteadas se encuentran el adecentado de los pasos de fauna existentes con desbroces y mejora de visibilidad, el habilitado de un canal cubierto para pasos de fauna con desbroces de la zona colindante y la adición de tierra sobre el hormigón para facilitar el agarre de las pezuñas, la habilitación de una pasarela peatonal como paso de fauna y el vallado de tramos parciales del canal. En cuanto a las medidas correctoras, el estudio presentado recoge la necesidad de construcción de rampas con una ligera inclinación y la colocación de malla metálica anclada al cajero, todo ello para favorecer la salida de animales. Asimismo, se propone la construcción de rampas de salida del canal a favor de corriente, la instalación de rampas metálicas de salida elevada, la colocación de línea de boyas y el rebajado de rampas existentes y colocación de mallado de acero en las mismas.



Paga fácil. Gana fácil.

Agrupar tus seguros,
paga mes a mes
y obtén hasta un
de bonificación
el primer año.

8%



Y benefícate de muchas más ventajas y privilegios exclusivos.



Asesor Personal de seguros



Experiencias de ocio



Orientación médica telefónica



Asesoramiento jurídico telefónico



Atractivos Sorteos

Bonificación el primer año sobre la prima de los seguros incluidos en el Plan Disfruta Seguro. Para acceder a la bonificación, se requiere la agrupación mínima de dos de los seguros incluidos en el Plan Disfruta Seguro, siendo al menos uno de ellos de nueva contratación. Todos los seguros asociados al Plan, deben estar contratados en la misma Caja Rural, debiendo estar al corriente de pago con cargo a la tarjeta Tarifa Plana Multitranquilidad.

Los seguros incluidos en el Plan Disfruta Seguro son: Seguro Multirriesgo del Hogar, Seguro de Decesos, Seguro de Accidentes contratados con RGA Seguros Generales Rural S.A. de Seguros y Reaseguros, con CIF A-78524683 y clave de la DGSFP C-616. Seguro de Vida no vinculado contratado con RGA Rural Vida S.A. de Seguros y Reaseguros, con CIF A-78229663 y clave de la DGSFP C-595. Seguro del Automóvil para vehículos de primera categoría y Seguro de Motocicletas y Ciclomotores contratado con: Liberty Seguros compañía de Seguros y reaseguros S.A. con CIF A-48037642 y clave de la DGSFP C-0467. Reale Seguros generales S.A. con CIF A78520293 y clave de la DGSFP C-0613 y Mapfre España con CIF A-28141935 y clave de la DGSFP C-0058.

La comercialización se realiza a través de RGA Mediación Operador de Banca-Seguros Vinculado, inscrito en el registro de mediadores de la DGSFP con CIF A79490264 y clave OV-0006, y con póliza de responsabilidad civil. Caja Rural pertenece a la red de distribución de RGA Mediación OBSV, S.A. Consultar entidades aseguradoras con las que RGA Mediación mantiene un contrato de agencia de seguros en https://www.segurosrga.es/Documents/Entidades_contrato_RGA_Mediacion.pdf
Bases del Plan Disfruta Seguro a tu disposición en www.segurosrga.es.



Teléfono: 900 33 33 22



*Estamos
contigo*



Basauri, 14. 28023 Madrid
www.segurosrga.es

